10 Centimes -- Paris et Départements -- 10 Centimes

LA LIBERTÉ

JOURNAL DE PARIS, INDÉPENDANT, POLITIQUE, LITTÉRAIRE & FINANCIER

LUNDI SOIR 11 NOVEMBRE 1918

L'ARMISTICE EST SIGNÉ

Vive la France !

Programme de Clemenceau : « Je fais la guerre ! » En un an moins six jours il a gagné la Victoire et la Paix.

(OFFICIEL). -- L'armistice a été signé ce matin, à 6 heures. Les hostilités ont été suspendues à 11 heures.

TOUTES LES CONDITIONS ont acceptées

maréchal Foch à l'Elysée

Au Ministère de la Guerre

L'enthousiasme dans Paris

Sur les boulevards

CRIMINELS JUSQU'AU BOUT !

GUILLAUME LE DÉSERTEUR

L'arrivée en Hollande DU CI-DEVANT KAISER

Commémoration de l'Armistice signé le 11 novembre 1918

Après la lecture du message de Madame la Ministre rendant hommage aux victimes de la Grande Guerre je souhaite vous parler du rôle des Elus alors en place après l'Armistice du 11 novembre 1918.

A Sempigny, l'équipe conduite par Monsieur Horace CARPENTIER se réunit alors dans un baraquement provisoire faisant office de « mairie école » construit sur un terrain loué à un particulier.

Maire depuis 1912 Monsieur CARPENTIER a du faire face à l'occupation allemande de 1914 à 1917, aux destructions de 1918 et gérer toute la période post guerre.

La presque totalité du village est détruite en 1918 et le 21 février 1921, la municipalité recevra à ce titre « La Croix de Guerre ». Sur les 159 habitations que compte la commune en 1914, 129 sont complètement détruites.

Il fallait vraiment faire preuve de courage et d'abnégation pour s'occuper de ses concitoyens et de la municipalité dans ces circonstances.

Dès 1919 il leur faut travailler avec les services de l'Etat pour rétablir les moyens de communication, ponts et routes, assurer les travaux de déblaiement, fournir de l'eau potable aux habitants et dresser de nouveaux plans d'alignement et de nivellement pour la future reconstruction du village,

Le registre de délibérations de cette période témoigne de tous les dossiers étudiés pour répondre aux autorités de tutelle et aux besoins de la population qui regagne peu à peu Sempigny.

Entre autre urgence il faut rapidement constituer et transmettre un dossier destiné à percevoir des indemnités de dommages de guerre.

Les besoins sont immenses mais la commune ne dispose d'aucune rentrée fiscale pour bâtir les budgets et sollicite des avances sur ces indemnités.

A chaque réunion de conseil, le Bureau de Bienfaisance examine des dossiers d'assistance aux vieillards, des demandes d'aides pour les familles nombreuses, de secours aux femmes en couche, de gratuité des soins médicaux pour des personnes sans ressources ou encore d'aides de veuves mères de famille.

Il faut racheter du mobilier pour la mairie-école et l'église afin d'accueillir les Pinaquins de tous âges car tout a été détruit durant la guerre. On parle là de tables, bancs, tableaux noirs, chaises, chauffage…

Dès 1921 les Elus décident aussi de la construction d'une église provisoire.

L'aide de l'Etat est sollicitée pour d'autres dépenses ainsi en début d'année 1921, pour régler une facture de 5000 francs présentée par M.BIDAULT, restaurateur à Sempigny, au titre de frais de nourriture de 20 personnes évacuées de Verdun à Sempigny entre 1914 et 1918.

Ou,

En juin le remboursement d'une somme de 3000 francs plus intérêts, somme empruntée par la commune à des particuliers en 1914. Condamnée à verser cette somme à l'occupant allemand à la suite d'un coup feu tiré dans un bois près de Noyon dont l'auteur n'a jamais été retrouvé alors qu'il ne doit plus avoir d'arme chez les habitants.

Ou encore,

En octobre de cette même année 1921 une facture de 52 000 francs réclamée par la Préfecture du Nord pour couvrir les frais de ravitaillement de la population pendant l'occupation alors même que les habitants étaient obligés de travailler pour l'ennemi sans être rétribué.

Nos anciens n'avaient vraiment pas le beau rôle et nos tracas actuels d'Elus sont bien insignifiants par rapport à ceux auxquels ils devaient alors faire face.

Plus que jamais la fonction de maire était et reste d'ailleurs à mon avis un véritable sacerdoce en raison du dévouement qu'elle exige.

De nos jours, en ce début de 21ème siècle où règne l’individualisme, l’intolérance et le repli sur soi on ne peut qu’être admiratif à l’évocation de ces Elus de terrain qui malgré le manque cruel de moyens mirent toute leur compétence et leur énergie au service de la population en s’attachant au mieux-être des plus faibles.

Remerciements aux participants et invitation à prendre le verre de l’amitié

.

G. Compiègne, photo-libraire, Noyon
Sempigny près Noyon — L'Église

Environs de Compiègne. - SEMPIGNY Ruines de l'Eglise

SEMPIGNY (Oise) — Intérieur de la Chapelle

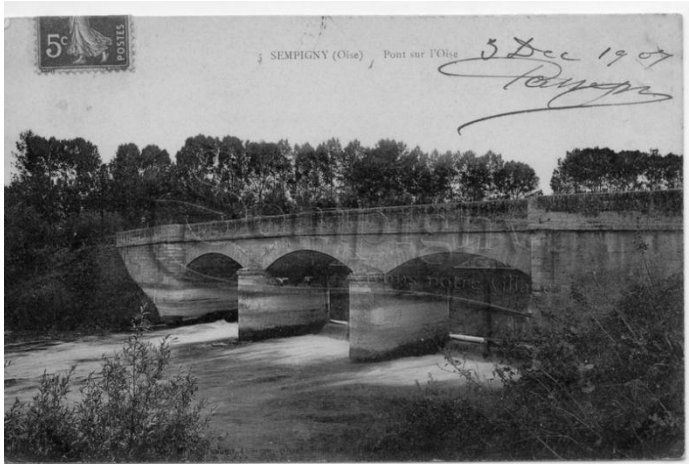
5c
POSTES
SEMPIGNY (Oise) Pont sur l'Oise
5 Dec 1907

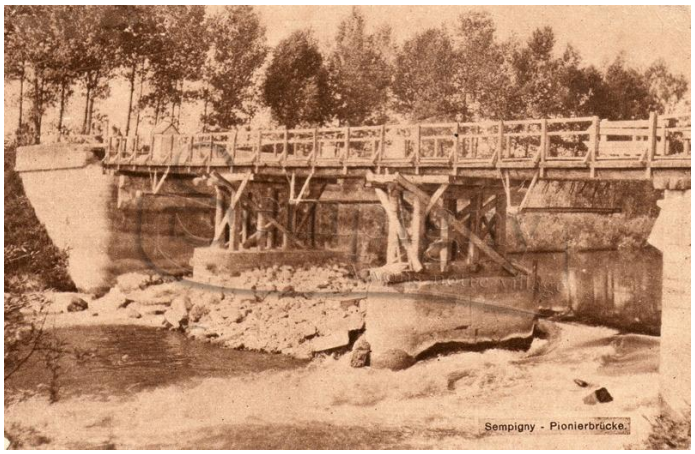
Sempigny - Pionierbrücke.

RÉPUBLIQUE FRANÇAISE

MINISTÈRE DE LA GUERRE

CROIX DE GUERRE

LOI DU 8 AVRIL 1915

LE MINISTRE DE LA GUERRE

certifie que la Commune de Compiègne (Oise)

a obtenu la CROIX DE GUERRE pour Citation à l'Ordre de l'Armée

(Journal Officiel du 18 février 1917)

au cours de la Campagne contre l'Allemagne et ses Alliés

Fait à Paris, le 1er février 1917

LE MINISTRE DE LA GUERRE

HONNEUR

1914-1918

PATRIE

test fil